



JIZZAX VILOYAT STATISTIKA BOSHQARMASI

JIZZAX VILOYATINING DEMOGRAFIK HOLATI

*2024- yil
yanvar-dekabr*





JIZZAX VILOYATINING DOIMIY AHOLISI

2025- yil 1- yanvar holatiga, dastlabki ma'lumotlar

Jizzax viloyatida 2025- yil 1- yanvar holatiga doimiy aholi soni **1537,6** ming kishini tashkil etib, yil boshiga nisbatan **30,2** ming kishiga yoki **102,0 %** ga ko'paydi. Jumladan, shahar aholisi soni **721,6** ming kishini (jami aholi sonidagi ulushi **46,9 %**), qishloq aholisi soni **816,0** ming kishi (**53,1 %**)ni tashkil etdi.



Doimiy aholi soni

1537,6 *ming kishi*

Tabiiy o'rish

+32,4 *ming kishi*

Doimiy aholining yashash joyi bo'yicha taqsimlanishi



Shahar
46,9%

Qishloq
53,1%

Doimiy aholi soni

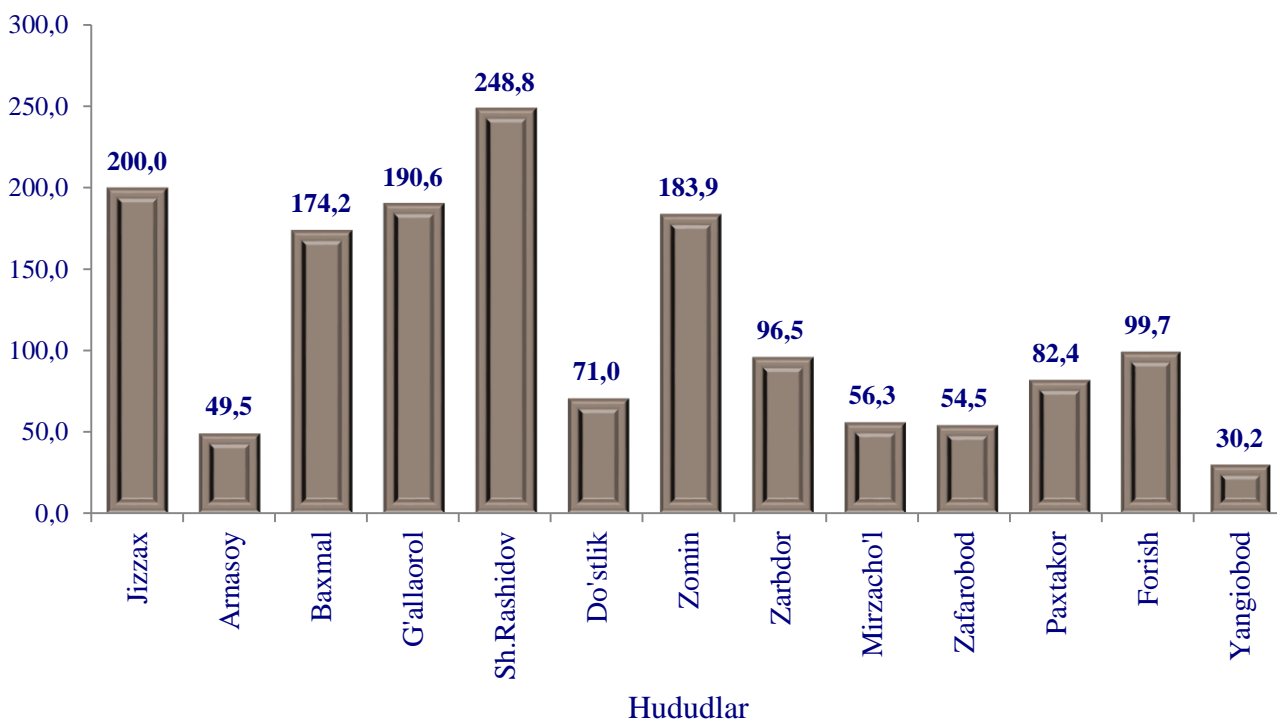

Aholining tabiiy harakati, ming kishi

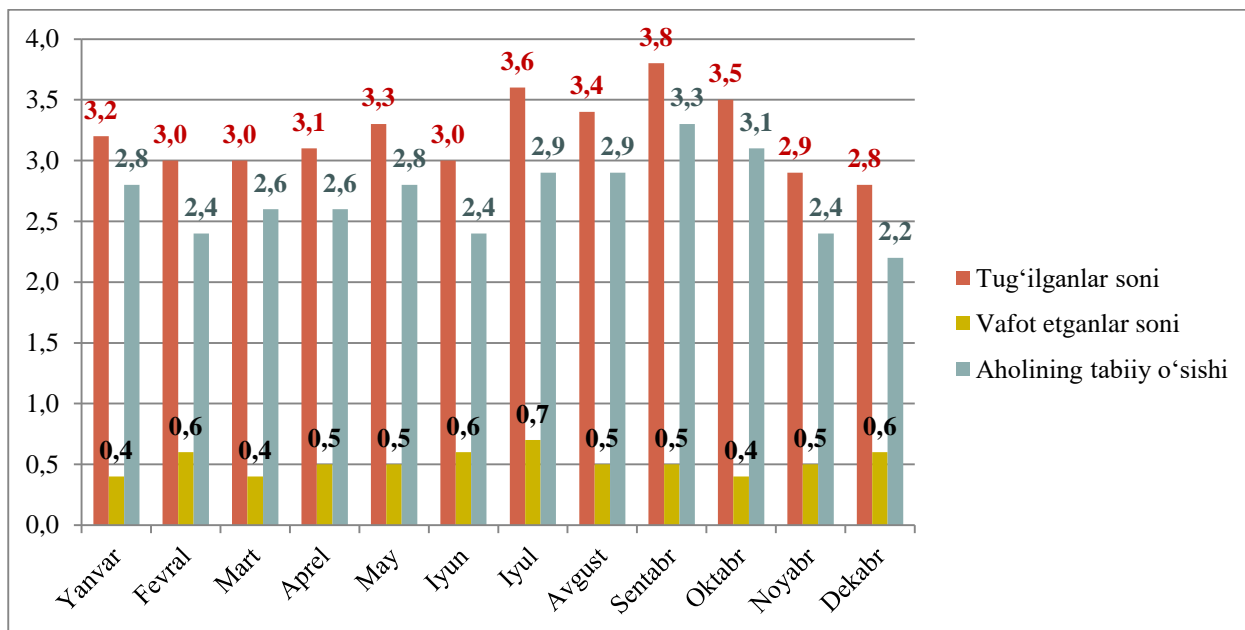

Jizzax viloyati boʻyicha asosiy demografik koʻrsatkichlar

2024- yil yanvar-dekabr

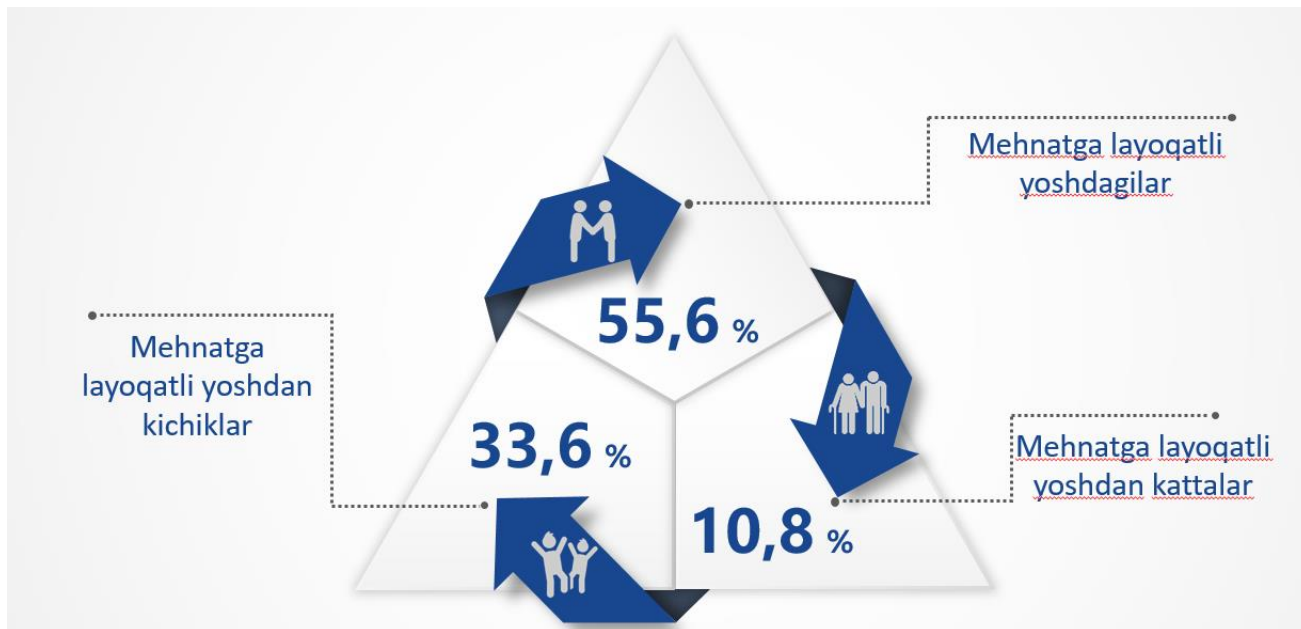

Yosh guruhlari bo'yicha aholi soni*2024- yil yanvar-dekabr*

2024- yil yanvar-dekabr oylariga ko'ra, Jizzax viloyat doimiy aholisi sonining **33,6 %** i mehnatga layoqatli yoshdan kichiklar, **55,6 %** i mehnatga layoqatli yoshdagilar va **10,8 %** i mehnatga layoqatli yoshdan kattalar hissasiga to'g'ri kelmoqda.

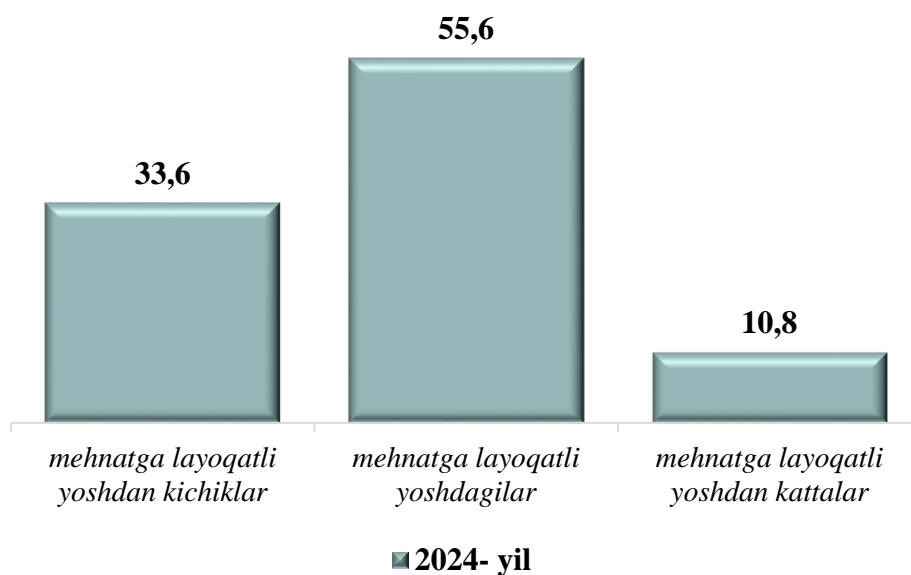

Yosh guruhlari va jinsi bo'yicha aholi tarkibi

2024- yil 1- yanvar holatiga

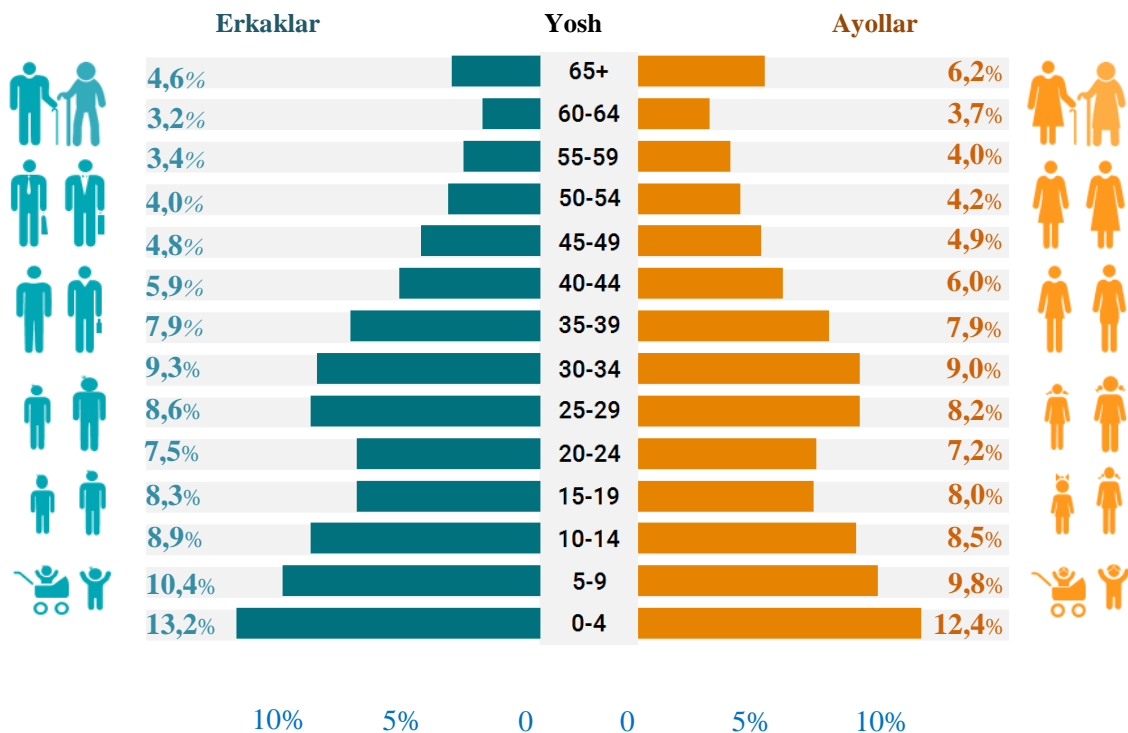

2024- yil 1- yanvar holatiga Jizzax viloyatining doimiy aholisi tarkibini jinsi va yosh guruhlari bo'yicha (65 yoshgacha bo'lganlar 5 yillik yosh intervalida, 65 va undan yuqori yoshdagilar esa jamlangan holda) tahlil qilinganda, erkaklar tarkibida 4 yoshgacha bo'lgan bolalar eng yuqori ko'rsatkichni, ya'ni **100,5 ming kishini** tashkil etgan. Erkaklar tarkibida eng kam aholi soni 60-64 yoshlilar hissasiga to'g'ri kelib **24,2 ming kishini** tashkil etdi. Shuningdek, ayollar tarkibida ham 4 yoshgacha bo'lgan qizlar eng yuqori ko'rsatkichni, ya'ni **92,9 ming kishini** tashkil etgan bo'lsa, eng kam ayollar soni 60-64 yoshlilar hissasiga to'g'ri kelgan, ya'ni **27,4 ming kishini** tashkil etgan.

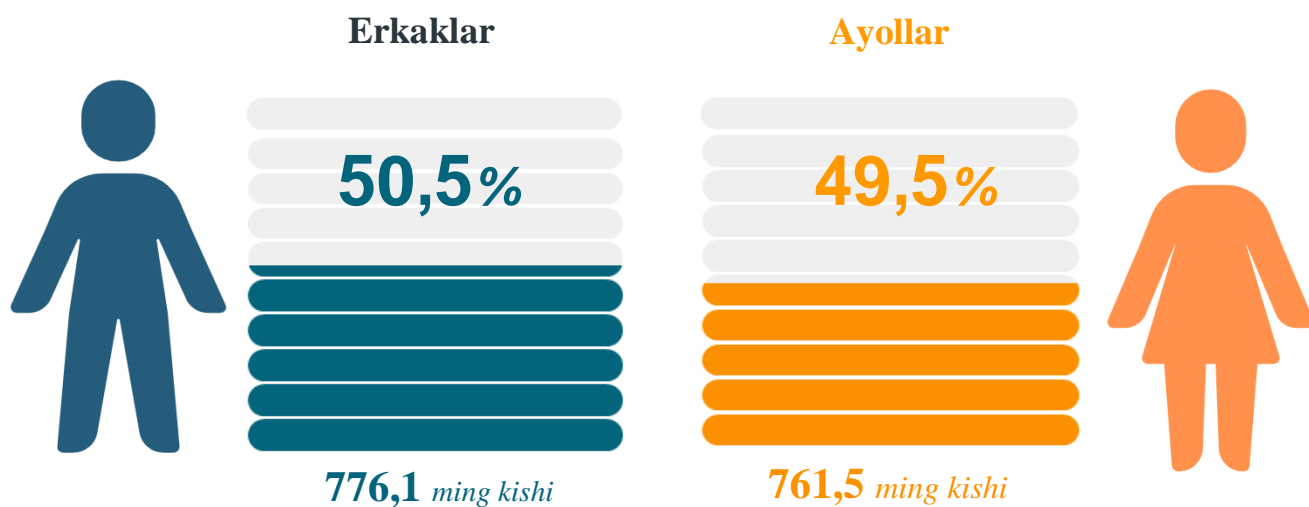
Doimiy aholi sonining taqsimlanishi
2025- yil 1- yanvar holatiga

Doimiy aholi sonining hududlar bo'yicha taqsimlanishi
1- yanvar holatiga, ming kishi

	2024- yil	2025- yil	O'sish sur'ati, % da
Jizzax viloyati	1 507,4	1 537,6	102,0
<i>hududlar:</i>			
Jizzax sh.	195,8	200,0	102,1
Arnasoy	48,7	49,5	101,6
Baxmal	170,6	174,2	102,1
G'allaorol	186,9	190,6	102,0
SH.Rashidov	243,1	248,8	102,3
Do'stlik	70,0	71,0	101,4
Zomin	179,5	183,9	102,5
Zarbdor	94,6	96,5	102,0
Mirzacho'l	55,4	56,3	101,6
Zafarobod	53,7	54,5	101,5
Paxtakor	80,9	82,4	101,9
Forish	98,4	99,7	101,3
Yangiobod	29,8	30,2	101,3

QAYD ETILGAN TUG‘ILISHLAR

2024- yilning yanvar-dekabr oylarida 38,6 mingta bola tug‘ilganligi qayd etilgan bo‘lib (bu yerda va bundan keyin tug‘ilganlarga faqat tirik tug‘ilganlar inobatga olingan), mos ravishda 1000 aholiga nisbatan tug‘ilish koeffitsiyenti 25,3 promilleni tashkil etib, 2023- yilning mos davriga nisbatan 2,1 promillega kamaygan (2023- yilning yanvar-dekabr oylarida 27,4 promille bo‘lgan).

Qiz bola:

18,7 ming kishi

O‘g‘il bola:

19,9 ming kishi



Hududlar kesimida tug‘ilganlar soni va koeffitsiyenti

2024- yil yanvar-dekabr, kishi

Ma'lumot uchun!: tirik tug‘ilganlik mezonlaridan (nafas, yurak urish, kindik pulsatsiyasi, muskullarning beixtiyor qisqarishi) biri mavjud bo‘lsa bola tirik tug‘ilgan hisoblanadi. Bunda onaning homiladorlik muddati 22 hafta va undan ortiq, bolaning bo‘yi 25 sm va undan ortiq, vazni 500 gramm va undan ortiq bo‘lishi lozim.

Hududlar kesimida tug‘ilganlar soni va koeffitsiyenti

2024- yil yanvar-dekabr, kishi

	2023- yil	2024- yil	O‘sish sur‘ati, % da
Jizzax viloyati	40 875	38 561	94,3
<i>hududlar:</i>			
Jizzax sh.	4 962	4 408	88,8
Arnasoy	1 102	1 102	100,0
Baxmal	5 256	4 920	93,6
G‘allaorol	5 327	5 156	96,8
SH.Rashidov	7 275	6 982	96,0
Do‘stlik	1 689	1 523	90,2
Zomin	5 125	5 044	98,4
Zarbdor	2 595	2 481	95,6
Mirzacho‘l	1 102	1 060	96,2
Zafarobod	1 415	1 230	86,9
Paxtakor	2 125	1 972	92,8
Forish	2 255	2 081	92,3
Yangiobod	647	602	93,0

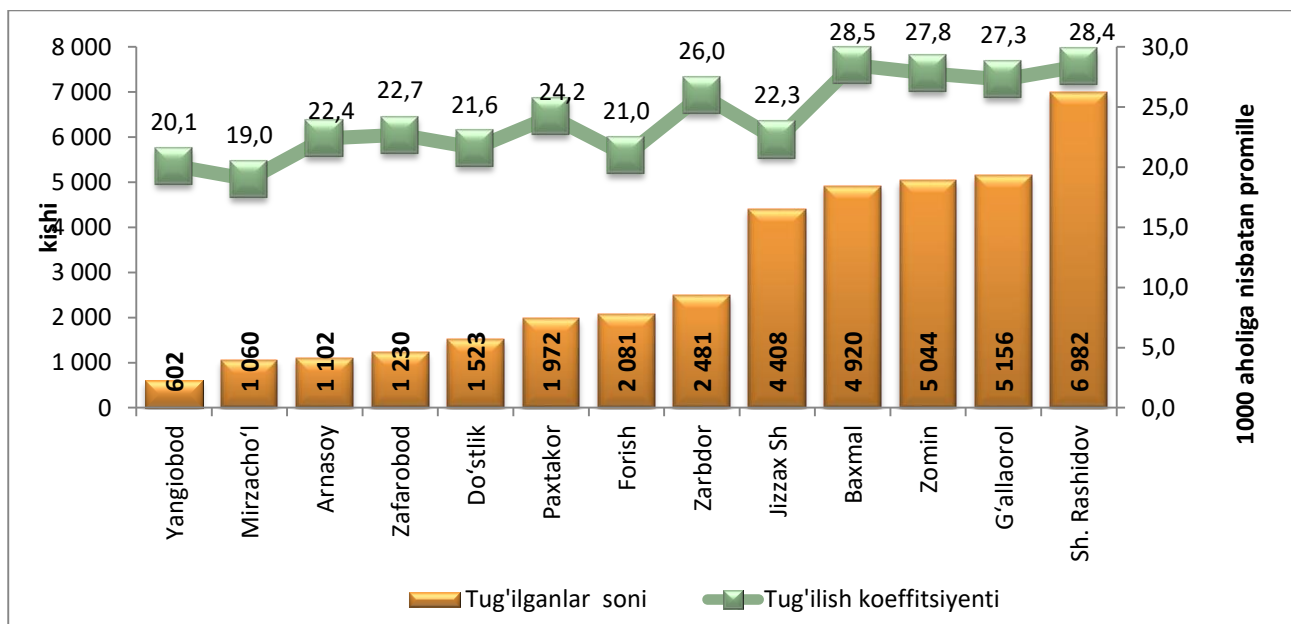

Tug‘ilishlar yillar kesimida

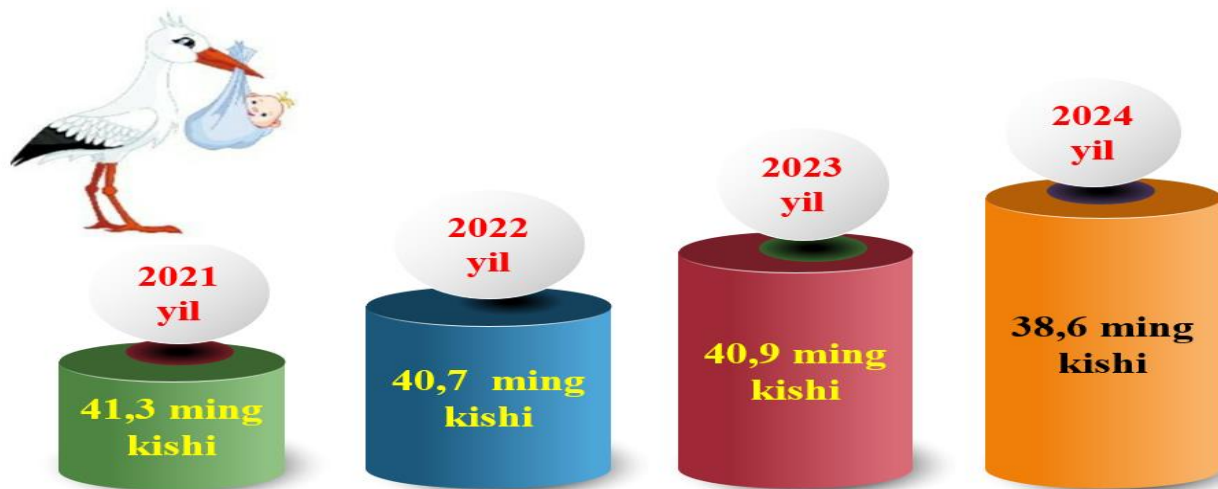

Tug‘ilishlarning chaqaloqlar soni bo‘yicha taqsimlanishi

2024- yil yanvar-dekabr



3 nafar va undan ortiq egizak
26 ta

2 nafar egizak
833 ta

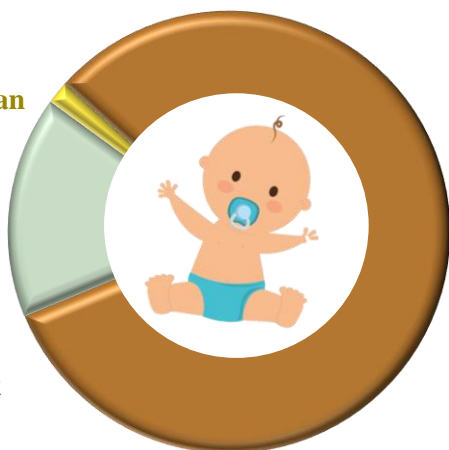

1 nafar
37 702 ta

2024- yilning yanvar - dekabr oylarida qayd etilgan tug‘ilishlarda 1 nafar va egizak tug‘ilgan chaqaloqlar soni bo‘yicha tahlil etilganda quyidagi ulushga ega bo‘lganligi kuzatildi:

- 1 nafar – 97,8%
- 2 nafar – 2,2%

VAFOT ETGANLAR

2024- yil yanvar-dekabr

2024- yilning yanvar-dekabr oylarida **6,2** mingta o'lim qayd etilgan bo'lib, har 1000 aholiga o'lim koeffitsiyenti **4,1** promilleni tashkil etgan hamda 2023- yilga nisbatan ko'rsatkich **0,5** ga o'limlar soni kamayganligi kuzatildi (2023- yilning yanvar- dekabr oylarida **4,6** promille bo'lgan).

Hududlar kesimida o'lganlar soni

2024- yil yanvar- dekabr, kishi

	2023- yil	2024- yil	O'sish sur'ati, % da
Jizzax viloyati	6 841	6 190	90,5
<i>hududlar:</i>			
Jizzax sh.	830	886	106,7
Arnasoy	232	163	70,3
Baxmal	832	742	89,2
G'allaorol	889	888	99,9
SH.Rashidov	1 141	930	81,5
Do'stlik	302	239	79,1
Zomin	777	704	90,6
Zarbdor	404	351	86,9
Mirzacho'l	194	208	107,2
Zafarobod	292	197	67,5
Paxtakor	375	353	94,1
Forish	402	385	95,8
Yangiobod	171	144	84,2

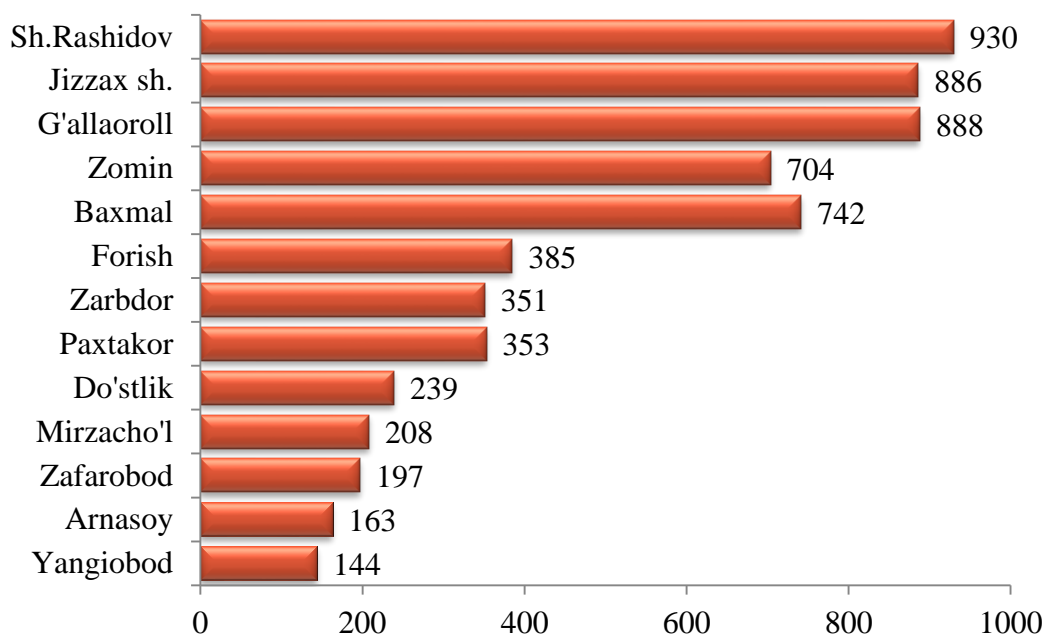

O'limning asosiy sabablar bo'yicha taqsimlanishi

2024- yil yanvar- dekabr, kishi



3276

Qon aylanish tizimi kasalliklaridan



559

Nafas olish a'zolari kasalliklaridan

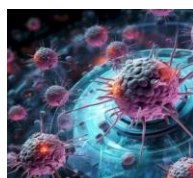

558

O'simtalardan



526

Baxtsiz hodisa zaharlanish va jarohatlanishlardan



294

Ovqat hazm qilish a'zolari kasalliklaridan



83

Yuqumli va parazitlar kasalliklaridan



894

Boshqa kasalliklardan

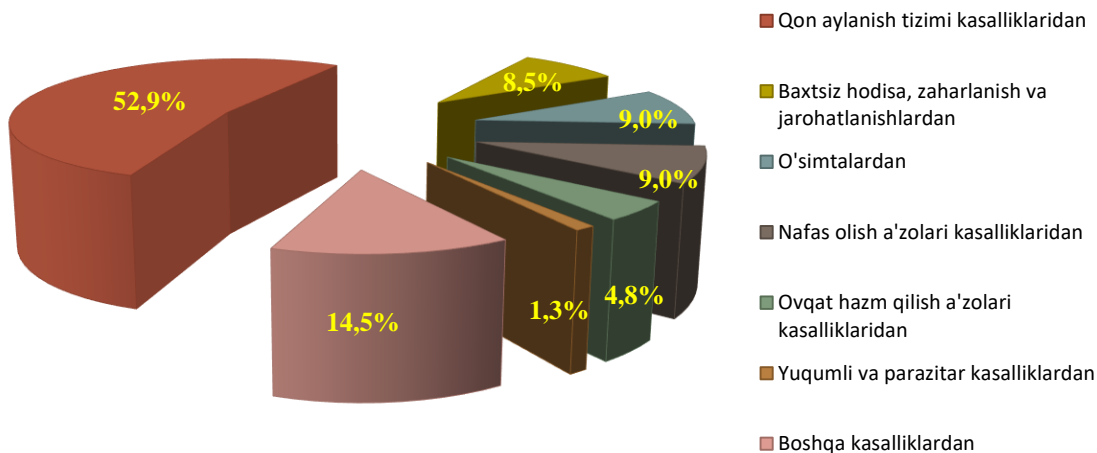

2024- yilning yanvar-dekabr oylarida qayd etilgan o'lim holatining **52,9** % i – qon aylanish tizimi kasalliklaridan, **9,0** % i – o'simtalardan, **9,0** % i – nafas olish a'zolari kasalliklaridan, **8,5** % i – baxtsiz hodisa, zaharlanish va jarohatlanishlardan, **4,8** % i – ovqat hazm qilish a'zolari kasalliklaridan, **1,3** % i – yuqumli va parazitlar kasalliklardan, **14,5** % i boshqa kasalliklardan vafot etganlar.

QAYD ETILGAN NIKOHLAR

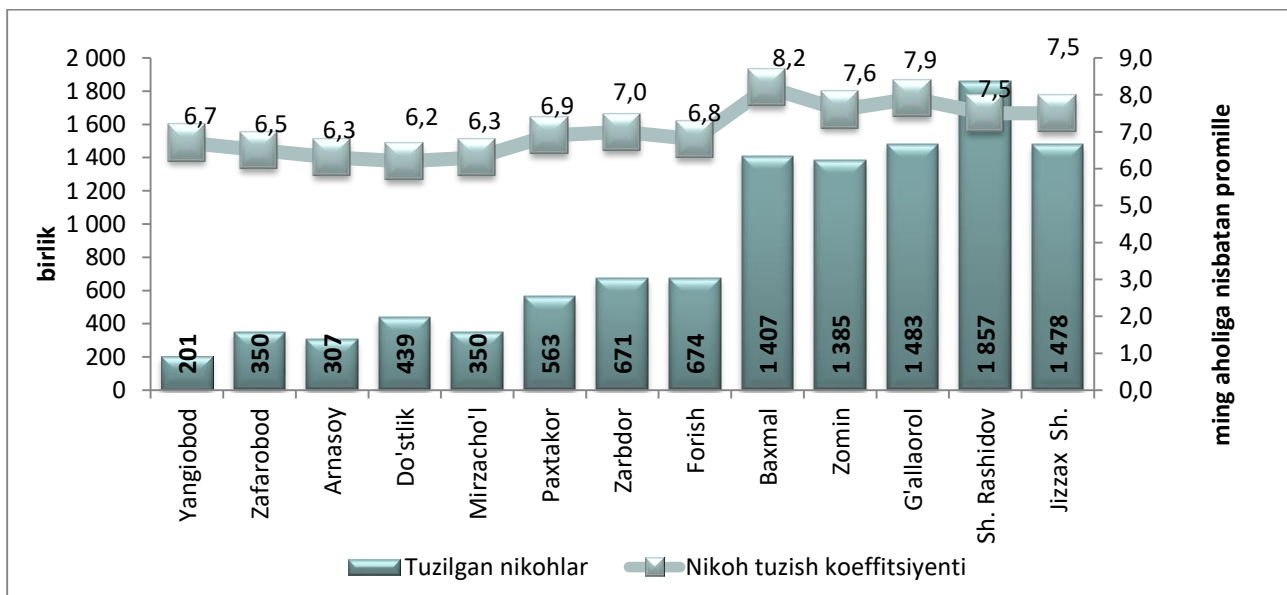

2024- yilning yanvar-dekabr oylarida **11,2** mingta nikoh qayd etilgan bo‘lib, har 1000 aholiga nikoh koeffitsiyenti **7,3** promilleni tashkil etgan hamda 2023- yilga nisbatan minus **0,7** promillega kamayganligi kuzatildi (2023- yilning yanvar- dekabr oylarida **8,0** promille bo‘lgan).

NIKOHDAN AJRALISHLAR

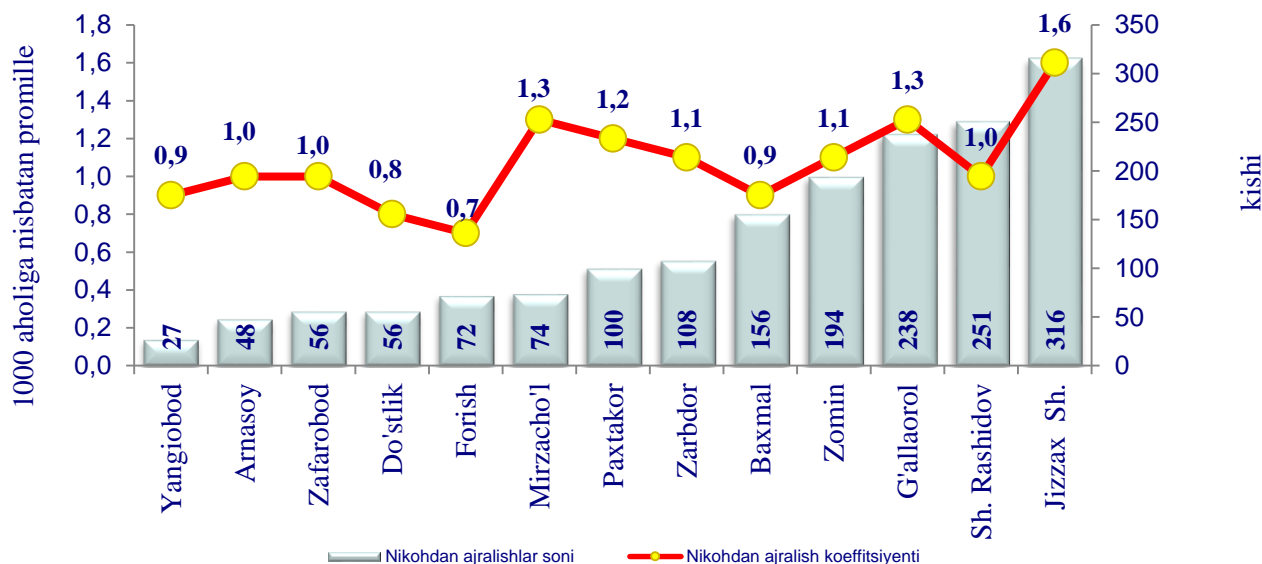

2024- yil yanvar-dekabr oylarida **1,7** mingta nikohdan ajralishlar qayd etilgan bo‘lib, har 1000 aholiga nikohdan ajralishlar koeffitsiyenti **1,1** promilleni tashkil etgan hamda 2023- yilga nisbatan o‘zgarish kuzatilmadi (2023- yil yanvar- dekabr oylarida **1,1** promille bo‘lgan).

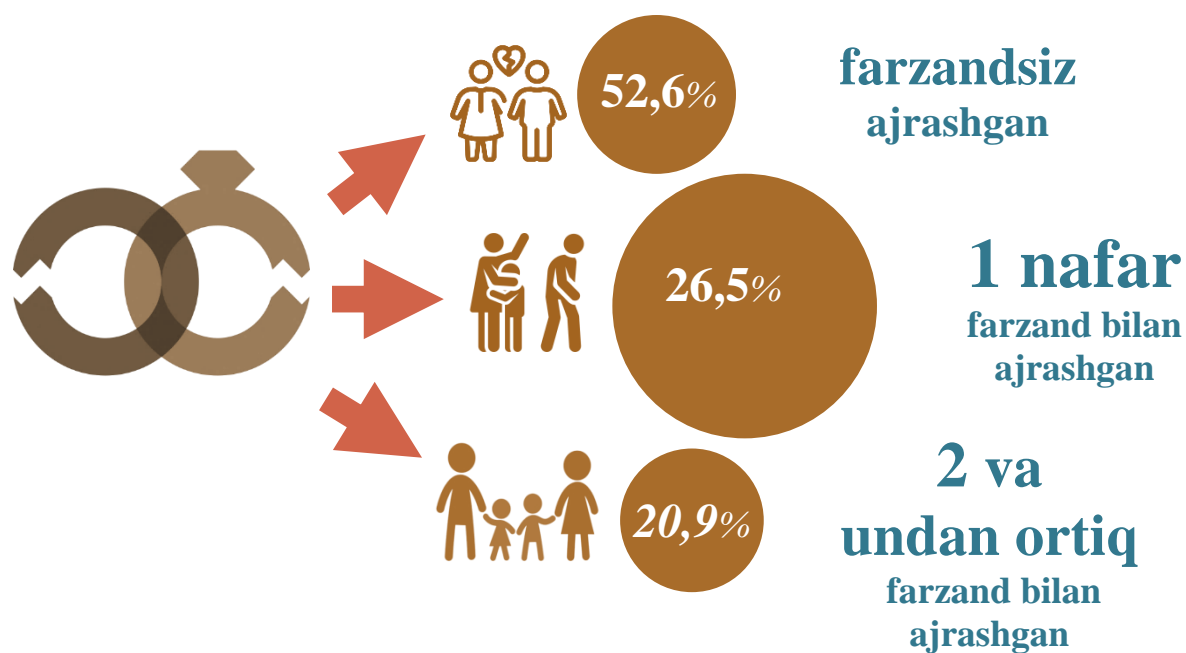
Nikohdan ajrashganlarning farzandlar soni bo'yicha taqsimlanishi*2024- yil yanvar-dekabr*

2024- yil yanvar-dekabr oylarida Jizzax viloyatida jami nikohdan ajrashganlarning **52,6 %** farzandsiz, **26,5 %** bitta farzand bilan va **20,9 %** ikki va undan ortiq farzand bilan ajrashganlar hissasiga to'g'ri kelgan.

AHOLI MIGRATSIYASI

(Doimiy yashash maqsadida ko'chib kelganlar va ko'chib ketganlar)



2024- yil yanvar-dekabr oylarida Jizzax viloyati bo'yicha doimiy yashash maqsadida ko'chib kelganlar jami soni **7 586** kishini. Doimiy yashash maqsadida ko'chib ketganlar soni jami **9 824** kishini, migratsiya saldosini minus **2 238** kishini tashkil etdi. 2023 yilning mos davrida minus **2 120** kishi bo'lgan.

Jizzax viloyati bo'yicha ko'chib kelganlarning taqsimlanishi

2024- yil yanvar-dekabr, (kishi)

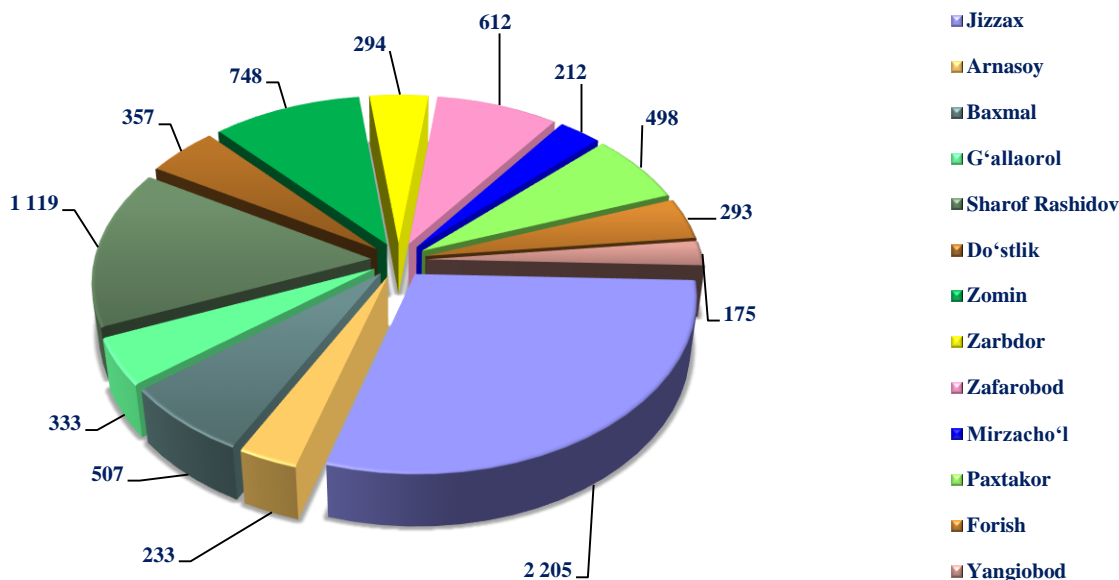

2024- yilning yanvar-dekabr oylarida **7,6** mingta ko'chib kelganlar qayd etilgan bo'lib, har 1000 aholiga ko'chib kelish koeffitsiyenti **5,0** promilleni tashkil etgan hamda 2023- yilga nisbatan **0,8** promillega ko'payganligi kuzatildi (2023- yilning yanvar-dekabr oylarida **4,2** promille bo'lgan).

Jizzax viloyati bo'yicha ko'chib ketganlarning taqsimlanishi

2024- yil yanvar-dekabr, (kishi)

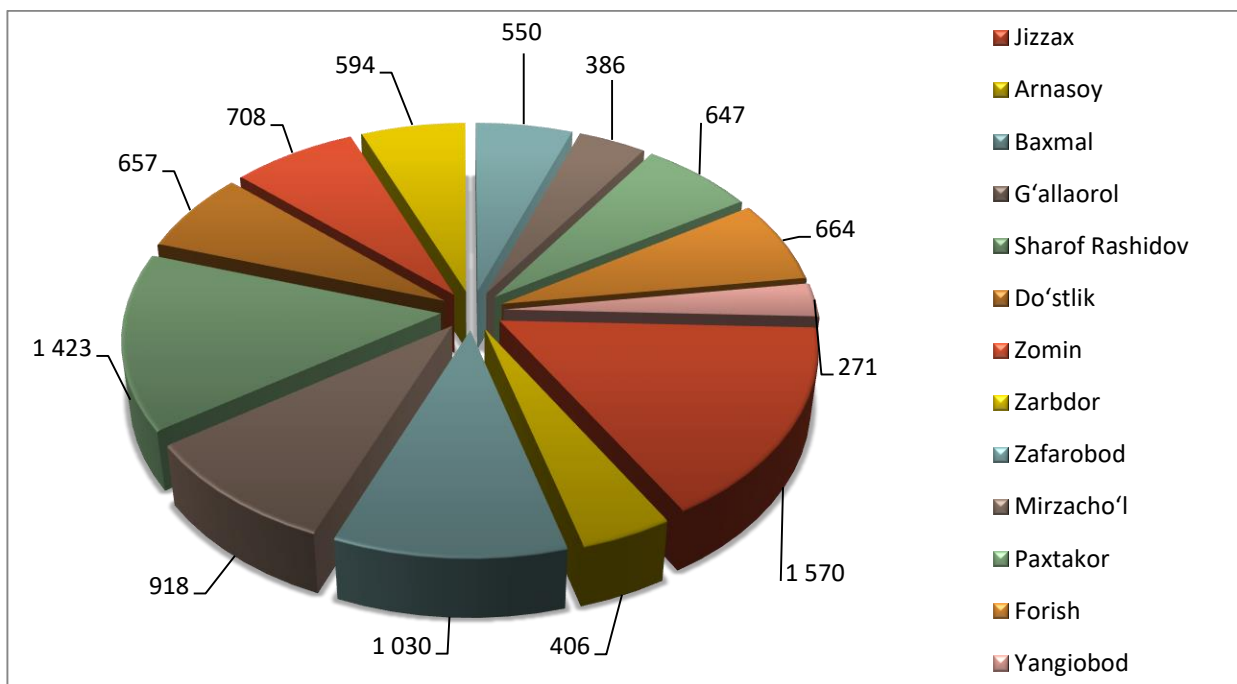

2024- yilning yanvar-dekabr oylarida **9,8** mingta ko'chib ketganlar qayd etilgan bo'lib, har 1000 aholiga ko'chib ketish koeffitsiyenti **6,5** promilleni tashkil etgan hamda 2023- yilga nisbatan **0,8** promillega ko'payganligi kuzatildi (2023- yilning yanvar- dekabr oylarida **5,7** promille bo'lgan).

Demografik ko'rsatkichlarga izohlar

Doimiy aholi – ro'yxatdan o'tkazilayotgan vaqtda muayyan aholi punkti yoki hududda doimiy istiqomat qilayotgan aholidan iborat bo'lib, bunga ushbu hududda doimiy ro'yxatda turib, lekin vaqtincha yashamaydigan aholi ham kiritiladi.

Shahar aholisi – shahar hududlarida, ya'ni me'yoriy hujjatlar bilan shaharlar, shaharchalar sifatida belgilangan aholi punktlarida istiqomat qiluvchi aholi.

Qishloq aholisi – shaharlar va shaharchalar toifasiga kiritilmagan hududlarda – qishloq joylarda (ovullar, qishloqlar va boshqalar) istiqomat qiluvchi aholi.

Doimiy aholi sonini baholash – oxirgi aholini ro'yxatga olish ma'lumotlari asosida hisoblanib, unga har yili tug'ilganlar va muayyan hududga ko'chib kelganlar soni qo'shib, o'lganlar va muayyan hududdan ko'chib ketganlar soni ayriladi.

Tug'ilish – tug'ilish jarayonlarining sodir bo'lishi va boshqa xususiyatlarini tavsiflovchi ko'rsatkich.

1000 aholiga nisbatan tug'ilish koeffitsiyenti – hisobot yilida jami tug'ilganlar (tirik) sonini hisobot davridagi doimiy aholining o'rtacha soniga bo'lib, 1000ga ko'paytirish orqali hisoblanadi.

1000 aholiga nisbatan o'lim koeffitsiyenti – hisobot yilida jami o'lganlar sonini hisobot yilidagi doimiy aholining o'rtacha soniga bo'lib, 1000 ga ko'paytirish orqali hisoblanadi.

O'lim sabablari – o'limga yoki uning sodir bo'lishiga ta'sir etgan kasaliklar, patologik holatlar va jarohatlar, shuningdek, o'lim bilan yakun topgan jarohatga sabab bo'lgan baxtsiz hodisa va zo'ravonlik holatlari.

Nikoh – erkak va ayol o'rtasidagi, ularning bir-birlariga va farzandlariga nisbatan huquq va majburiyatlarini belgilab beradigan o'zaro munosabatlari shakli. Er va xotin o'rtasidagi yuridik munosabatlar fuqarolik holati dalolatnomalarini yozish (FHDYO) organlarida nikohlarini ro'yxatdan o'tkazish natijasida o'rnatiladi.

1000 aholiga nisbatan nikohlar koeffitsiyenti – hisobot yilida tuzilgan nikohlar sonini doimiy aholining o'rtacha soniga bo'lib, 1000 ga ko'paytirish orqali hisoblanadi.

Nikohdan ajralish (nikohni bekor qilish) – er-xotinlarning hayoti davomida, tomonlar uchun qayta nikoh huquqini beruvchi, nikohlarning to'liq yuridik to'xtatilishi, nikoh FHDYO yoki sud organlarida ajralishni ro'yxatdan o'tkazilganidan so'ng bekor qilingan hisoblanadi.

1000 aholiga nisbatan nikohdan ajralish koeffitsiyenti – hisobot yilida nikohdan ajralishlar sonini doimiy aholining o'rtacha soniga bo'lib, 1000ga ko'paytirish orqali hisoblanadi.

Ko'chib kelganlar soni – ko'chib kelganlarning absolyut miqdori, ya'ni muayyan hududga uning tashqarisidan ko'chib kelganlardan iborat. Ichki ishlar

organlari tomonidan aholini yashash joyi bo'yicha ro'yxatga olishda tuziladigan statistik hisobga olish so'rovlarni qayta ishlash natijasida ko'chib kelish.

Ko'chib ketganlar soni – ko'chib ketganlarning absolyut miqdori, ya'ni muayyan hududga uning tashqarisidan ko'chib ketganlardan iborat. Ichki ishlar organlari tomonidan aholini yashash joyi bo'yicha ro'yxatga olishda tuziladigan statistik hisobga olish so'rovlarni qayta ishlash natijasida ko'chib ketish.

Aholining migratsion o'sishi (farqi) – hisobot davrida ko'chib kelganlar va ko'chib ketganlar soni o'rtasidagi farqning absolyut miqdori.

Demografiya, mehnat va gender statistikasi bo'limi

Tel: 72 221-51-19